

Association de maîtres bénévoles avec leurs chiens visiteurs auprès de personnes en ehpad, hôpitaux gériatriques et en soins palliatifs



Joyeux

Anniversaire !

20 ans !

Un moment de fête très joyeux qui m'a permis de dire à tous ceux qui ont contribué au développement et à la longévité de Parole de chien, un immense **MERCI**.

D'abord à tous les membres de notre équipe. Vous, les bénévoles, qui, chacun avec votre chien, avez décidé de partager un peu de ce qu'il vous apporte et qui acceptez de côtoyer la fin de vie à chacune de vos visites. Vous vous êtes engagés dans un bénévolat où vous recevez beaucoup mais où vous donnez aussi beaucoup. **MERCI** pour votre écoute bienveillante, votre sourire, votre disponibilité régulière et votre adaptabilité à des situations parfois complexes.

MERCI à vous, bénévoles de l'ombre, qui travaillez discrètement pour notre cause mais qui ne récoltez pas les sourires et les mots gentils que nous entendons en visites. Vous, dont l'action est si essentielle. **MERCI** à notre trésorière, notre chercheuse de fonds, notre présidente, notre responsable évènements, notre vétérinaire, et nos administrateurs qui nous apportez vos expériences et conseils.

MERCI à notre comportementaliste, qui sélectionne, depuis 8 ans, les chiens de l'association et anime avec moi les formations de leurs propriétaires.

MERCI à vous, nos interlocuteurs dans les établissements, animateurs, psychologues, pour votre aide dans l'organisation de nos visites avec les chiens.

Si Parole de chien est toujours là, après 20 ans, c'est bien sûr, aussi grâce à vous, nos partenaires et donateurs. **MERCI** pour votre générosité et votre fidélité. Vous êtes essentiels pour donner vie à nos projets.

MERCI à vous tous qui nous permettez d'exister !

Isabelle de Tournemire,
Fondatrice – Directrice.



Stefania et Dana

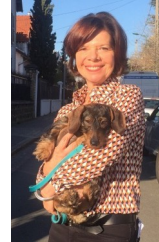

Nathalie et Joséphine



Fanny et Nikki

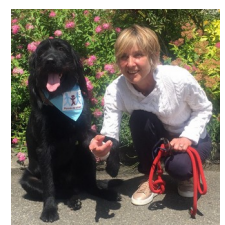

Emmanuelle et Chonchon



Valérie et Leeloo



Aurélie et Gipsy



Brigitte Présidente

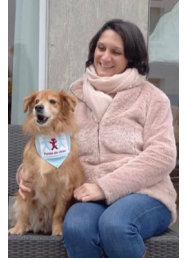

Bénédicte et Jeedi

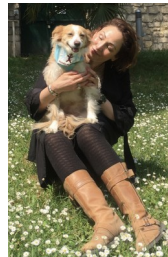

Sonia et Louise



Yveline, Trésorière

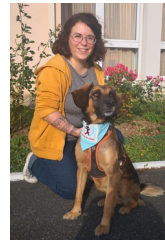

Audrey et Merlin

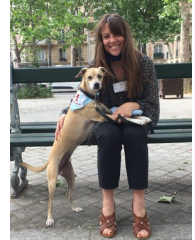

Chiara et Iago



Agnès et Pépité



Laure Comportementaliste



Maëlle et Raynata



Françoise Recherche de fonds



Catherine Administratrice



Sophie Evènements



Denis Administrateur



Béatrice Vétérinaire



Virginie et Turco



Frédéric et Rita

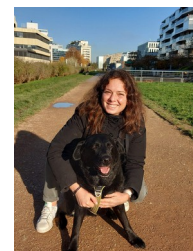

Camille Comportementaliste



Christine et Nouchka

La parole est à...



Brigitte Atchia

Présidente de notre association, médecin gériatre fraîchement retraitée, elle a fait rentrer Parole de chien au Centre de gérontologie Les Abondances en 2006 et a pu observer ce que les visites apportaient à ses patients.

Extrait du discours à la soirée anniversaire de nos 20 ans.

« Mr M., cet après-midi, Clothilde et Ourka son chien viennent vous voir, comme nous en avons parlé. Vous m'avez bien dit que vous souhaiteriez avoir la visite du chien. »

L'après-midi, malgré nos rappels du matin, Mr M. ne s'est pas rasé et est en caleçon.

Nous arrivons dans sa chambre avec Clothilde, aussi blonde et jeune que son golden retriever. Mr M. est très gêné, nous dit bonjour et part se recoucher. Nous n'insistons pas. Le lendemain, il me demande : « Elle revient quand ? »

Dans quinze jours. « Alors, prévenez-moi et je serai prêt. »

En effet, 2 semaines plus tard, Mr M. était sur son 31 en l'honneur de Clothilde et Ourka.

C'était les débuts de Parole de chien au Centre de Gérontologie des Abondances, et j'ai, tout de suite, pu constater les effets favorables de ces visites.

Cette association répondait à mon désir d'introduire aux Abondances la présence de chiens.

Nous avons réfléchi à avoir un chien à demeure dans l'établissement. Mais c'était complexe et pas très éthique pour le chien.

Parole de Chien, permettrait d'avoir la présence de chiens auprès des personnes âgées sans contrainte pour les personnels et pour le plus grand bonheur de tous : résidents, patients et même l'équipe soignante, qui a rapidement vu ce qu'apportaient les visites des chiens.

Je veux ici, en tant qu'ancien gériatre, remercier cette association et tous ceux qui lui consacrent de leur temps.

Je veux remercier tous les bénévoles qui, au cours de ces vingt ans, ont prêté leur chien et noué avec les résidents des liens très forts.

Ainsi, Mr B., ancien SDF, sort de son isolement, de son opposition, accepte la présence d'Enzo, le cocker, le regarde puis lui chante une chanson en polonais. Après deux mois de visites, il s'inquiète de la vie du chien. Est-ce que Catherine, sa maîtresse, lui donne bien à manger ? Puis, il nous parle de Princesse, sa chienne, avec laquelle il vivait dans la Bois de Boulogne. Enfin, un jour, il salue d'abord Catherine et s'enquiert de sa santé.

Quel long cheminement pour sortir Mr B de son enfermement ! Et le voir s'inscrire petit à petit dans un lien social qui a permis aussi aux soignants d'avoir des rapports plus apaisés avec lui.

La visite de Parole de Chien rythme l'année. Tous les quinze jours, c'est la visite du chien et du bénévole, un moment qui sort de l'ordinaire et apporte, le vent du large et l'air de la rue à l'EHPAD . Des moments de vraie vie qui permettent une stimulation et une resocialisation des personnes visitées.

Quel réconfort de sentir la chaleur d'un petit poilu qui se blottit contre vous et sa tendresse gratuite donnée sans jugement ! Aux yeux des chiens, nous sommes tous des humains. Laid ou beaux, jeunes ou vieux, ils partagent avec nous un lien, une douceur, une complicité jamais remis en cause.

Les regards partagés de Toons et Mme C. pendant 30 secondes à 3 minutes sont des moments d'éternité où Mme C. répète « qu'elle est belle, qu'elle est belle ! ». Son attention ne peut aller au-delà de 3 minutes. Cependant que de complicité partagée entre elle et Toons. Elle ne connaît que lui.

Instants privilégiés entre le bénévole, le résident et le chien. La personne visitée a du temps pour parler d'elle, de ses animaux et avoir un échange avec le bénévole. Parfois, elle l'oublie et c'est au chien qu'elle va raconter ses souvenirs heureux ou malheureux, et quelques fois son mal-être actuel.

Merci à tous pour ce partage, cette amitié, ce don de votre temps et de vos chiens.

Vous êtes, en ces temps difficiles, un moment de bonheur pour les résidents, les patients et aussi pour les soignants. Vous faites refluer les sourires et je souhaite que cela continue encore 20 ans.



Dana



Youku



Merlin



Nikki



Joséphine



Leeloo



Gipsy



Jeedi

SEQUENCE NOSTALGIE

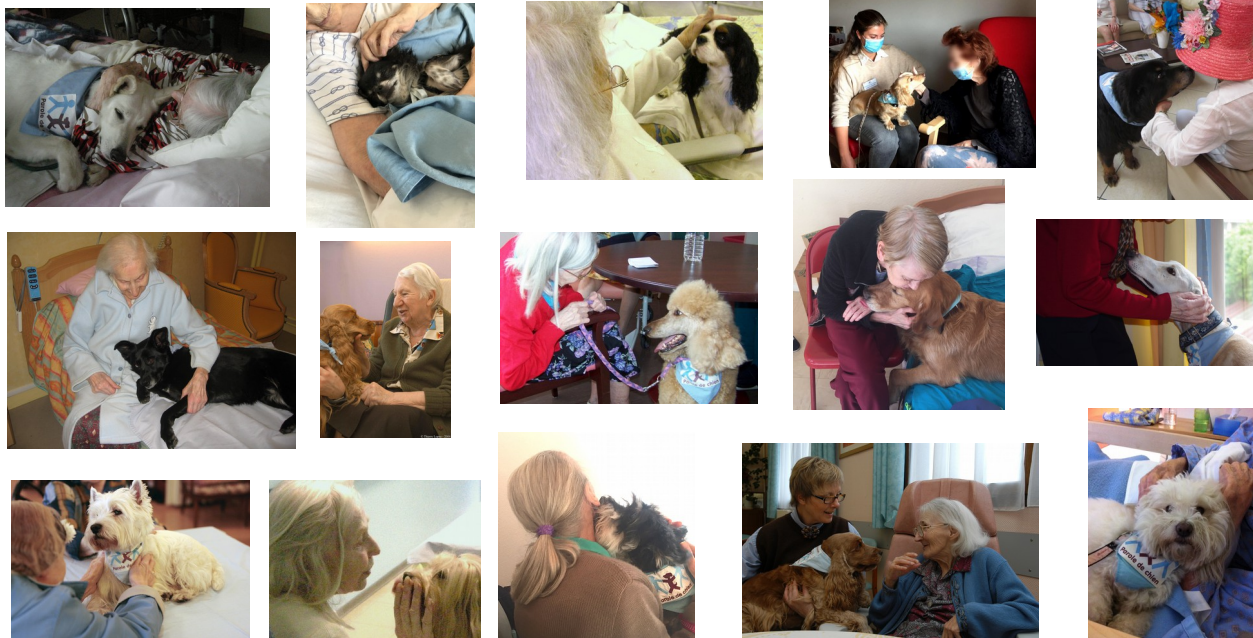

Notre anniversaire nous a donné l'occasion de nous pencher avec une pointe de nostalgie sur le chemin parcouru. Pour nos 20 ans, nous avons fait défiler en images quelques unes des milliers de visites que nos bénévoles et leurs chiens ont réalisées durant ces 2 décennies. Que de belles histoires sont remontées à notre mémoire puisque nous visitons les mêmes résidents, parfois durant plusieurs années.

Emotion des anciens bénévoles se reconnaissant avec leur ancien compagnon, il y a des années. Emotion de nos partenaires également, qui découvraient, pour certains, le travail de nos chiens visiteurs.

VIVEMENT DEMAIN !

2023 sera, à coup sûr, l'année du développement.



Laure Lemaire

Grâce à l'un de nos partenaires, nous avons bénéficié en cette fin d'année d'une belle opération de communication qui nous a fait beaucoup gagné en visibilité. Plus de 18 000 flyers d'appel à bénévoles ont été distribués chez leurs clients vétérinaires d'Ile de France. Nous en mesurons déjà les fruits avec plus de candidats. Nous devrions donc recruter plus de binômes maîtres et chiens lors des tests et faire bénéficier plus de personnes âgées de nos visites.

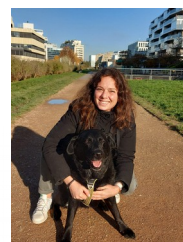

Camille Bromberger

Grâce à un autre de nos partenaires, nous aurons du renfort sur le terrain. Deux comportementalistes, Laure Lemaire et Camille Bromberger, toutes deux également intervenantes en médiation animale, seconderont Isabelle de Tournemire dans la formation et le suivi des binômes maîtres et chiens, en ehpad. Laure, déjà en charge depuis 2014 de la sélection des chiens et de la formation collective des bénévoles, va élargir ses fonctions tandis que Camille va commencer à travailler au sein de notre équipe.

Merci à nos partenaires qui nous permettent d'opérer un vrai tournant !



Chonchon

Iago

Raynata

Louise

Nouchka

Rita

Pépité

Turco

MERCI à nos partenaires et donateurs pour leur générosité



l'Arche des Associations



Leur Bien-être, Notre Passion.

Fondation Louise Roulin

sous égide de la Fondation des petits frères des Pauvres



L'activité en chiffres

2022

- 117 candidats
- 31 chiens testés
- 9 nouveaux binômes recrutés
- 2 jours de formation collective
- 15 jours de formation individuelle
- 6 départs dont 3 chiens mis à la retraite
 - 950 visites
 - 16 binômes maîtres et chiens
 - 15 ehpad
- 1 établissement de soins palliatifs.

Un grand **MERCI** à Véronique Levieux, Chargée des seniors à la Mairie de Paris, pour sa présence et ses mots encourageants à notre soirée d'anniversaire.



Budget 2023 par grandes fonctions - Montant : 92 890 €

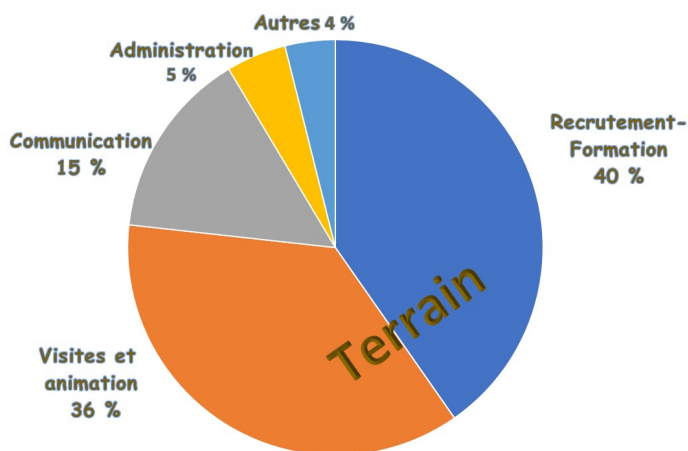

Comment nous aider ?

- ✓ Faire un don sur notre site ou par chèque. Un reçu fiscal vous sera envoyé
- ✓ Rejoindre notre équipe avec votre chien ou avec vos talents : www.parole-de-chien.com
- ✓ Parler de notre action à des propriétaires de chiens, vétérinaires, toiletteurs...
- ✓ Mobiliser votre entreprise pour soutenir nos projets
- ✓ Nous suivre sur Facebook et parler de nous sur vos réseaux sociaux

MERCI !